

# Rekonstrukce lícního nervu štěpem z nervus auricularis magnus při resekci recidivujícího bazaliomu parotideomassesterické krajiny

Facial nerve reconstruction with great auricular nerve graft following resection of recurrent basal cell carcinoma in parotidomasseteric region

Vážená redakce, chirurgie benigních i maligních nádorů příušní žlázy vyžaduje ve většině případů identifikaci a preparaci terminálních motorických větví lícního nervu a je tak spojena s rizikem jejich poškození. Cílem je úplné odstranění nádoru nejčastěji pomocí různě extenzivní parotidektomie, event. extrakapsulární disekcí [1]. Nejen u zhoubných novotvarů je pak nutné dosažení histologicky čistých okrajů resekátu k zajištění onkologické kontroly onemocnění [2]. Výkon je u salivárních karcinomů v indikovaných případech doplněn blokovou disekcí krčních uzlin. U pacientů s malignitami příušní žlázy dochází k nádorové infiltraci nervus facialis ve 12–40 % případů, což se ne vždy projeví klinicky patrnou periferní lézí [3]. Ta se u těchto pacientů manifestuje pouze postižením ipsilaterální motorické inervace mimických svalů, přičemž může být přítomen výpadek funkce jen některé z větví parotideálního plexu. Klinický nálezný tedy odpovídá lokalizaci nádorového postižení lícního nervu, které může být kdekoliv od foramen stylo-mastoideum směrem distálním. Typickým projevem je různě vyjádřená stejnostranná porucha mimiky s vyhlazením kožních vrásek a porucha artikulace a příjmu stravy při insuficienci retního uzávěru. Z důvodu postižení inervace musculus orbicularis oculi vzniká permanentní lagofthalmus s patrným Bellovým příznakem, sníženým nebo i vyhaslým korneálním a nazopalpebrálním reflexem a vysokým rizikem poškození oční rohovky [4]. Funkční, estetické a psychosociální důsledky tohoto postižení vedou ke snížení kvality života pacientů. Pokud není lícní nerv poškozen nádorovým procesem nebo zavzat do tkáně tumoru, mělo by být v průběhu operace vynaloženo veškeré úsilí

k jeho zachování [5]. V opačném případě je nutná resekce postižených větví nervu s jejich následnou rekonstrukcí. K tomu lze v individuálních případech přistoupit i u intaktního nervu při resekci histologických typů nádorů vyžadujících širší bezpečnostní okraj, a to o to naléhavěji, pokud není možná adjuvantní onkologická léčba. V současnosti se v dané indikaci jako nejefektivnější jeví okamžitá rekonstrukce nervus facialis s využitím autologních interpozičních nervových štěpů ze senzitivních periferních nervů [6]. Autoři prezentují kazuistiku primární rekonstrukce lícního nervu autologním štěpem z nervus auricularis magnus (great auricular nerve; GAN) jako součást chirurgické terapie invazivního bazaliomu parotideomassesterické krajiny.

Celkově zdravý muž ve věku 77 let byl doporučen pro bazocelulární karcinom pravé parotideomassesterické krajiny. Anamnesticky pacient v minulosti podstoupil opakovanou neúspěšnou kryolizaci nodulárního bazaliomu v této lokalizaci. Při počínajícím invazivním chování nádoru byla před 4 roky provedena jeho neradikální excize bez další léčby. Na základě klinického vyšetření a provedené MR byl prokázán ulcerovaný kožní nádor pravé preaurikulární krajiny velikosti 35 × 20 × 18 mm, hluboce infiltrující až do příušní žlázy s prorůstáním těsně k chrupavce zevního zvukovodu. Funkce lícního nervu nebyla nádorem postižena. Provedená probatorní biopsie tumoru histologicky potvrdila invazivní bazaliom.

Poté byl v celkové anestezii nádor excidován s nutným bezpečnostním lemem neinfiltrované tkáně. To znamenalo en bloc resekci pravé parotideomassesterické krajiny včetně ušního lalůčku, tragu, části chrupavky

Autoři deklarují, že v souvislosti s předmětem studie nemají žádné komerční zájmy.

The authors declare they have no potential conflicts of interest concerning drugs, products, or services used in the study.

Redakční rada potvrzuje, že rukopis práce splnil ICMJE kritéria pro publikace zasílané do biomedicínských časopisů.

The Editorial Board declares that the manuscript met the ICMJE "uniform requirements" for biomedical papers.

**L. Hauer<sup>1</sup>, P. Richt<sup>2</sup>, Z. Kasl<sup>3</sup>,  
D. Hrušák<sup>1</sup>, V. Merglová<sup>1</sup>, Š. Rusňák<sup>3</sup>**

<sup>1</sup> Stomatologická klinika LF UK a FN Plzeň

<sup>2</sup> Oddělení plastické chirurgie, Chirurgická klinika 2. LF UK a FN Motol

<sup>3</sup> Oční klinika LF UK a FN Plzeň



**MUDr. et MUDr. Lukáš Hauer, Ph.D.**  
Stomatologická klinika  
LF UK a FN Plzeň  
alej Svobody 80  
304 60 Plzeň  
e-mail: hauerl@fnplzen.cz

Přijato k recenzi: 29. 6. 2019

Přijato do tisku: 30. 10. 2019

Autoři prohlašují, že pacient poskytl informovaný souhlas s uveřejněním svých fotografií v této publikaci.

zevního zvukovodu (s šetřením jeho kůže) a parotidektomie oblastí I, II, IV s resekci temporofaciální divize lícního nervu (větve temporální a zygomatické). Identifikace jednotlivých nervových větví byla v průběhu výkonu monitorována pomocí neuromonitoru se stimátorem Neurosign 100 (Mags-

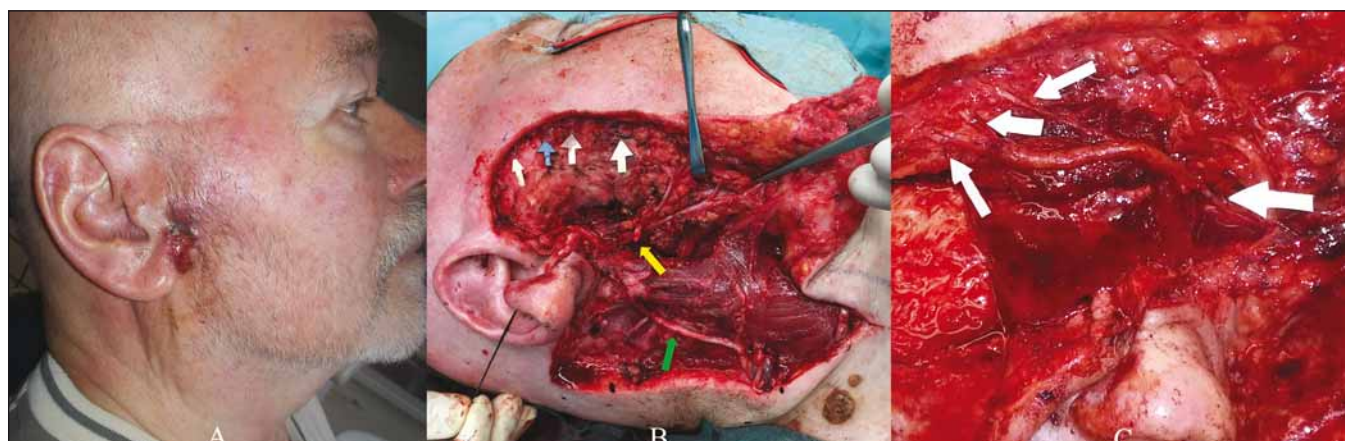

Obr. 1. (A) Invazivní bazaliom parotideomasseterické krajiny vpravo infiltrující příušní žlázu. (B) Stav po resekci nádoru, bílé a modrá šipka znázorňují resekované temporální a zygomatické větve lícního nervu. Tři větve (modrá šipka a dvě bílé šipky inferiorně) byly následně rekonstruovány. Žlutá šipka označuje proximální pahýl temporofaciální divize nervu. Cervikofaciální část byla šetřena. Zelená šipka ukazuje nervus auricularis magnus s jeho větvením. (C) Rekonstrukce lícního nervu interpozičním štěpem z nervus auricularis magnus, šipky označují místa anastomóz.

Fig. 1. (A) Invasive basal cell carcinoma of the right parotidomasseteric region infiltrating the parotid gland. (B) The state after tumor resection, white and blue arrows show resected temporal and zygomatic facial nerve branches. Three branches (blue arrow and two inferior white arrows) were subsequently reconstructed. The yellow arrow indicates the proximal stump of the temporofacial nerve division. The cervicofacial division was preserved. The green arrow shows the great auricular nerve with its branching. (C) Reconstruction of the facial nerve using interposition great auricular nerve graft, arrows indicate sites of anastomoses.

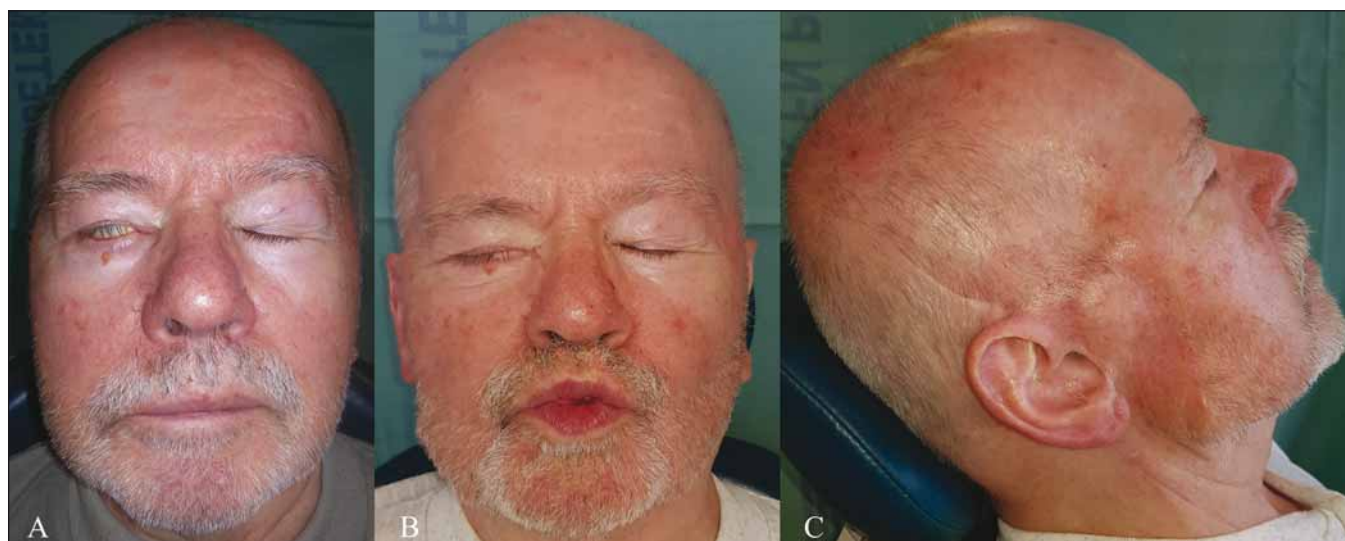

Obr. 2. (A) Lagoftalmus 2 měsíce po operaci. (B) Mimika obličeje 7 měsíců po výkonu, již bez lagoftalmu. (C) Operovaná krajina 7 měsíců po výkonu.

Fig. 2. (A) Lagophthalmos 2 months after surgery. (B) Function of mimic muscles 7 months after surgery, the lagophthalmos already resolved. (C) Surgical area 7 months after the procedure.

tim Company Ltd., Whitland, Velká Británie). Kontinuita resekovaných větví nervu byla porušena v rozsahu 55 mm. Peroperační biopsie z okrajů rány potvrdila radikalitu excize. Nerv byl rekonstruován autologním štěpem z ipsilaterálního GAN. Přístup pro jeho odebrání prostřednictvím modifikované Blairovy incize byl vytvořen v rámci resekční části operace a byla při něm současně zohledněna i plánovaná laloková re-

konstrukce měkkých tkání. Nervovým štěpem byly nahrazeny defekty tří větví lícního nervu pro svaly orbitální a periorbitální krajiny, neboť při jejich dysfunkci vzniká nejzávažnější pooperační morbidita – lagoftalmus. Přerušená temporální větev zajišťující inervaci frontálního svalu nebyla cíleně rekonstruována. Epineurální end-to-end sutura byla provedena monofilním nevstřebatelným materiálem síly 10/0 (obr. 1). Defekt

měkkých tkání byl uzavřen transpozičními laloky (svalovým temporálním a kožně-svalovým retroaurikulárním).

Pooperační průběh byl nekomplikovaný, s primárním zhojením rány. Definitivním histologickým vyšetřením byla potvrzena R0 resekce. Protekci rohovky při lagoftalmu pravého oka zajišťovaly měkká kontaktní čočka a terapie umělými slzami. Zároveň probíhala rehabilitace. Vyšetření jehlovou EMG mimic-

kých svalů po 5 měsících neprokázalo známky reinervace v oblasti temporální a zygomatické větve lícního nervu a byly navíc přítomny projevy lehké chronické neurogenní léze větví bukálních. Po 7 měsících od výkonu došlo k úplnému obnovení motility obličeje mimickými svaly, reinervovanými zrekonstruovanými větvemi lícního nervu, což potvrdilo i kontrolní vyšetření EMG s nálezem jen lehké chronické neurogenní léze. Lagofthalmus pravého oka vymizel a dále přetrvávala jen klinicky nevýznamná porucha hybnosti pravé poloviny čela (2. stupeň dle House-Brackmannovy škály) (obr. 2). Ta byla nakonec příčinou postupně se zhoršující ptózy pravého obočí a horního víčka. Po 15 měsících od operace byly v lokální anestezii provedeny horní blefaroplastika a závěs obočí vpravo (Airo implant, Poriferous LLC, Newnan, GA, USA) s dobrým funkčním i kosmetickým výsledkem. Pacient je 2 roky v kompletní remisi zhoubného onemocnění a je dále dispenzarizován.

Pro úspěšnost rekonstrukce lícního nervu je rozhodující doba uplynulá od jeho poškození (ideálně do 2 měsíců, hraničně do 18 měsíců). Negativními prognostickými faktory jsou věk nad 65 let, významné komorbiditativní postižení ipsilaterální senzitivní inervace nervus trigeminus [3]. Způsob rekonstrukce závisí i na charakteru a rozsahu poškození lícního nervu a mimických svalů.

Lze využít přímé sutury nervu nebo náhrady chybějící části autologním interpozičním štěpem. Výhodou užití štěpu z GAN oproti nervu surálnímu je jeho dostupnost v rozsahu operačního pole, přirozené větvení, vhodný průměr a monofascikulární struktura [7]. Další možností rekonstrukce je zajištění nervové stimulace z nepostižené strany obličeje přemostujícím nervovým štěpem (cross-face nerve graft) nebo v případě absence proximálního pahýlu faciálního nervu obnova jeho funkce anastomózou distálního pahýlu na jiný motorický nerv (nervus hypoglossus nebo massetericus) [8].

Bazaliomy preaurikulární krajiny jsou považovány za vysoce rizikové nehledě na jejich velikost či jiné parametry [9]. Základní terapeutickou modalitou je včasná radikální chirurgická léčba minimalizující rizika a komplikace sdružené s progresí nádoru. Adjuvantní radioterapie nemá u tohoto typu karcinomu prokázaný benefit [9]. V případě nutnosti resekce lícního nervu u nádorů hluboce infiltrujících příušní žlázu je nejlepších výsledků dosahováno okamžitou rekonstrukcí nervu individuálně volenými chirurgickými postupy. Komplexní péče podmíněná mezioborovou spoluprací vede ke zlepšení kvality života těchto pacientů. Na prezentovaném případě dokumentujeme, že v dané indikaci lze dosáhnout úspěšné re-

inervace mimických svalů i u pacientů v pokročilém věku a s rozsáhlým defektem v kontinuitě lícního nervu. Výhodné je využití interponovaného štěpu z GAN.

## Literatura

1. Quer M, Guntinas-Lichius O, Marchal F et al. Classification of parotidectomies: a proposal of the European Salivary Gland Society. *Eur Arch Otorhinolaryngol* 2016; 273(10): 3307–3312. doi: 10.1007/s00405-016-3916-6.
2. Marx RE, Stern D. Salivary gland neoplasms. In: Marx RE, Stern D (eds.). *Oral and maxillofacial pathology: a rationale for diagnosis and treatment*. 2nd ed. Chicago: Quintessence Pub Co 2012: 547–598.
3. Guntinas-Lichius O, Silver CE, Thielker J et al. Management of the facial nerve in parotid cancer: preservation or resection and reconstruction. *Eur Arch Otorhinolaryngol* 2018; 275(11): 2615–2626. doi: 10.1007/s00405-018-5154-6.
4. Bojar M. Obrna lícního nervu. *Cesk Slov Neurol N* 2007; 70/103(6): 613–624.
5. Lombardi D, McGurk M, Vander Poorten V et al. Surgical treatment of salivary malignant tumors. *Oral Oncol* 2017; 65: 102–113. doi: 10.1016/j.oraloncology.2016.12.007.
6. Volk GF, Pantel M, Guntinas-Lichius O. Modern concepts in facial nerve reconstruction. *Head Face Med* 2010; 6: 25. doi: 10.1186/1746-160X-6-25.
7. Bahadır O, Livaoglu M, Ural A. Adenoid cystic carcinoma of the parotid gland: Anastomosis of the facial nerve with the great auricular nerve after radical parotidectomy. *Indian J Plast Surg* 2008; 41(2): 201–205. doi: 10.4103/0970-0358.44948.
8. Tomáš R, Klener J. Hemihypoglossofaciální anastomóza – tři kazuistiky. *Cesk Slov Neurol N* 2015; 78/111(5): 585–590.
9. Bichakjian C, Armstrong A, Baum C et al. Guidelines of care for the management of basal cell carcinoma. *J Am Acad Dermatol* 2018; 78(3): 540–559. doi: 10.1016/j.jaad.2017.10.006.